



# TRANI 24 e 25 MAGGIO 2025

PIAZZA MARINAI D'ITALIA

**ACQUATHLON CLASSICO E TRIATHLON OLIMPICO NO DRAFT GOLD**

**Circuito Nazionale**

*(2500 m. corsa - 1000 m. nuoto - 2500 m. corsa)*

*(1500 m. nuoto - 40 km bike - 10 km corsa)*

## REGOLAMENTO E GUIDA TECNICA



TRIATHLON  
SPRINT



## INDICE

1. Regolamento
2. Località
3. Come arrivare
4. Iscrizioni
5. Programma
6. Gara
7. Contatti
8. Assistenza medica
9. Note
10. Dove alloggiare
11. Mappe
12. Zona Cambio
13. Percorso
14. Info varie



TRIATHLON  
SPRINT



## 1. REGOLAMENTO

AQUATHLON CLASSICO TRANI 2025

TRIATHLON TRANI 2025 GARA OLIMPICO NO DRAFT GOLD

L' A.S.D. ATLETICA TOMMASO ASSI TRIATHLON TEAM TRANI, sotto l'egida della F.I.Tri. e con il patrocinio del Comune di Trani – Assessorato allo Sport ed della Lega Navale Italiana di Trani, indice ed organizza la "AQUATHLON CLASSICO TRANI 2025" "TRIATHLON TRANI OLIMPICO NO DRAFT GOLD 2025" CIRCUITO NAZIONALE sulle distanze:

2500 m. corsa, 1000 m. nuoto e 2500 m. corsa;

1500 m. di nuoto in mare, 40 km di bicicletta su strada e 10 km di corsa podistica,

che avrà luogo a Trani

Sabato 24 maggio 2025 Aquathlon classico circuito nazionale con inizio dalle ore 10:30 Piazzale Marinai d'Italia;

Domenica 25 maggio 2025 Triathlon Olimpico no draft Gold con inizio dalle ore 08:00 Piazzale Marinai d'Italia.



## PARTECIPAZIONE

Possono partecipare tutti i Tesserati F.I.Tri. con tessera valida per l'anno in corso.

Aquathlon classico categorie Youth B – Juniores – Senior – Master

Triathlon olimpico no draft Gold categorie Juniores - Senior – Master

Esclusivamente per i NON tesserati di nazionalità italiana, in possesso di certificato medico agonistico per il TRIATHLON, è possibile sottoscrivere il “TESSERAMENTO GIORNALIERO” al costo di 5,00 per la categoria Youth B e di 20,00 euro per le Categorie secondo le norme della F.I.Tri..

Alla manifestazione potranno partecipare anche gli atleti stranieri in possesso della Tessera della loro Federazione di appartenenza.

## TEMPO MASSIMO

Il tempo massimo per effettuare tutte e tre le frazioni di gara sarà di 4h per la gara Olimpico No Draft Gold, dopo non sarà più garantita la chiusura totale delle strade pertanto ci si dovrà attenere alle regole della normale circolazione stradale.

Per l'accesso nella T1 il tempo limite sarà di 70 minuti; mentre per l'accesso alla T2 il tempo limite sarà di 2 ore e 50 minuti.



## PARCHEGGIO

Il parcheggio individuato per l'evento sarà quello adiacente la S.S.16 con entrata da via Bisceglie con pagamento di 3 euro (uscita pedonale sul Lungomare Mongelli).

## MANCATA PARTECIPAZIONE

In caso di rinuncia dell'atleta, per qualsiasi motivo, fino a 30gg prima della gara e previa comunicazione email a [info@atleticatommasoassi.it](mailto:info@atleticatommasoassi.it) verrà restituito il 50% della quota di iscrizione o sarà rilasciato un buono di iscrizione per l'edizione successiva; oltre tale termine la quota non sarà restituita.

## ANNULLAMENTO GARA

In caso di annullamento prima dell'inizio dell'evento o durante lo stesso, causa negligenza e provata responsabilità oggettiva dell'organizzatore, comprovata dal Delegato Tecnico/Giudice Arbitro o dal Giudice Sportivo, all'atleta va rimborsata il 100% della quota di iscrizione.

In caso di annullamento prima dell'inizio dell'evento o durante l'evento stesso, causa disposizioni delle Autorità competenti per cause naturali certificate e/o cause non dipendenti da responsabilità oggettiva dell'organizzatore, l'atleta non va rimborsato.



## CONSEGNA PACCHI GARA

La consegna dei pacchi gara e delle buste contenenti Briefing, Pettorale e Chip avverrà:

Sabato 24 maggio 2025 Aquathlon classico dalle ore 07:00 alle ore 10:00; dalle ore 16:00 alle 20:00 per Triathlon Olimpico;

Domenica 25 maggio 2025 per triathlon Olimpico no draft Gold dalle ore 06:00 alle 07:30,  
presso il Monastero di Colonna nel village della manifestazione.

## CONTROLLI e CRONOMETRAGGIO

Il cronometraggio sarà effettuato da Icron Tempogara con tecnologia basata sull'utilizzo di "chip". Ogni partecipante sarà munito di chip giornaliero che dovrà essere riconsegnato all'arrivo al personale dell'organizzazione.

## PREMIAZIONI

Gara Aquathlon classico;

Gara Olimpico No Draft Gold.

Saranno premiati i Primi 3 Atleti Assoluti sia Maschili che Femminili come vincitori assoluti della Settima Edizione del Triathlon Trani olimpico no draft gold 2025.



Saranno premiati i Primi 3 Atleti di ogni categoria a partire dalla Categoria sia Maschili che Femminili come vincitori di categoria della Settima Edizione dell'Aquathlon classico e Triathlon Trani olimpico no draft 2025.

Le classifiche saranno redatte sulla base dell'ordine d'arrivo e dei tempi rilevati con il sistema di cronometraggio Icron Tempogara.

#### MONTEPREMI IN DANARO PER GARA SPRINT GOLD

Il montepremi varierà come da regolamento FITRI per i soli triatleti primi assoluti.

#### ASSICURAZIONE

La manifestazione è assicurata dalla polizza organizzatori stipulata dalla F.I.Tri..

Inoltre sarà stipulata dall'organizzazione un'assicurazione RCT per eventuali coperture danni.

#### DIRITTI DI IMMAGINE

L'atleta iscritto alla gara TRIATHLON TRANI OLIMPICO NO DRAFT GOLD 2025 autorizza espressamente l'utilizzo gratuito della propria immagine, dei propri dati personali insieme alle immagini fisse o in movimento ed alla sua diffusione a mezzo stampa e/o televisione per le finalità divulgative e promozionali, presenti e future, connesse agli eventi e a manifestazioni sportive e/o promozionali collegate.



## NORME E RESPONSABILITA'

Per quanto non contemplato nel presente regolamento vale il regolamento tecnico F.I.Tri. vigente.

Tutti i concorrenti devono obbligatoriamente osservare le norme stabilite dal Codice della Strada. Nelle frazioni bici e corsa le strade saranno chiuse al traffico veicolare.

Iscrivendosi ON LINE si dichiara di essere in possesso di regolare certificato medico per lo svolgimento di attività agonistica triathlon e:

di avere preso visione del regolamento e di accettarlo integralmente;

di avere i requisiti regolamentari;

di conoscere le caratteristiche della manifestazione e di essere in condizioni psicofisiche adeguate alla partecipazione;

di voler adeguarsi al regolamento, alle indicazioni della Direzione di gara e del personale addetto all'organizzazione;

di consentire l'utilizzo dei propri dati da parte dei soggetti coinvolti nell'organizzazione della manifestazione nel rispetto del d. lgs 196/03 e successive varianti;

di rinunciare a qualsiasi azione di responsabilità o rivalsa nei confronti della società organizzatrice, dei partner o fornitori di quest'ultima, del personale addetto a qualsiasi titolo all'organizzazione, degli sponsor e dei patrocinatori, derivante dalla propria partecipazione alla manifestazione e ai suoi eventi collaterali.

Le gare AQUATHLON CLASSICO E TRIATHLON TRANI OLIMPICO NO DRAFT GOLD 2025 si svolgeranno secondo le norme contenute nel Regolamento Tecnico della F.I.Tri..





TRIATHLON  
SPRINT



Nel caso si renda necessario applicare norme non presenti nei regolamenti tecnico federale, le decisioni del Direttore Gara saranno vincolanti.

## 2. LOCALITA': TRANI CITTA'

Alcuni ritrovamenti archeologici consistenti in tracce di insediamenti abitativi dell'Età del bronzo sul promontorio di Capo Colonna attestano le origini preistoriche della presenza umana nel territorio. Sono stati rinvenuti resti di capanne circolari e rettangolari, rispettivamente dell'età del bronzo e del bronzo finale, documentati dolia in argilla decorata con scanalature e segnalata ceramica micenea.

Per la genesi e lo sviluppo dell'attuale abitato, le caratteristiche del territorio dovettero essere condizioni favorevoli allo sviluppo di un insediamento: la presenza del porto di origine naturale determinava un approdo agevole e sicuro per le antiche imbarcazioni.

Le tracce più concrete di un insediamento urbano nel sito della città attuale rimandano a periodi non precedenti all'arrivo dei Romani.

Trani fu indicata con il nome di *Turenium* nella Tavola Peutingeriana, la copia medievale di uno stradario dell'antica Roma.

Sotto i romani, ai tempi dell'imperatore Marco Aurelio, Trani era un Municipio, come si rileva da un'antica iscrizione presente nel cortile di Palazzo Beltrani:

Trani fu sede di diocesi già in età tardoantica, il vescovo Eutichio appose la propria firma al Concilio Romano del 501 e a questo periodo appartengono i resti di un edificio di culto rinvenuto sotto il piano della cripta longitudinale della Cattedrale romanica.



Dopo la caduta dell'Impero romano d'Occidente iniziò in Puglia il periodo bizantino, caratterizzato da una pausa di dominazione longobarda e dalle minacce continue provenienti dal mare ad opera dei Saraceni. Fu comunque il Medioevo il periodo d'oro della città.

Le evidenze storiche ed archeologiche divengono più rilevanti a partire dal IX secolo d.C. Sotto la dominazione longobarda Trani fu sede di un gastaldato e qui fu trasferita la sede vescovile.

In seguito alla caduta dell'Emirato di Bari, i Bizantini ripresero il controllo di Trani, che da semplice vicus era ormai diventata una città fortificata, la città era infatti dotata di una cinta muraria con quattro porte, *Porta Aurea o Antica*, *Porta Nova*, *Porta Vetere* e *Porta Vassalla*. È attribuito a questo periodo un importante sviluppo del porto di Trani.

Durante il periodo di appartenenza all'Impero Bizantino la città godeva di un certo grado di prestigio ed autonomia come punto di incontro tra Oriente ed Occidente. Nel 1010 e nel 1018 Trani si unirà ai moti guidati da Melo di Bari contro i Bizantini, che reprimeranno la rivolta e riprenderanno il controllo della città fino all'arrivo dei Normanni.

Nel 1042 Trani venne scelta come sede di una delle dodici baronie in cui venne divisa la Contea di Puglia: assegnata al conte Pietro, venne espugnata solo diversi anni dopo. In questo periodo la città godette di un certo grado di autonomia, dovuto al controllo ormai formale da parte dei governatori bizantini e alle lotte di potere tra i diversi rami della famiglia Altavilla.

Trani cadde definitivamente sotto il dominio normanno nel 1073, dopo 50 giorni di assedio, per mano di Roberto il Guiscardo.

Fu in questo periodo, corrispondente alla prima crociata, precisamente nel 1099, che nella città si iniziarono i lavori per la costruzione della cattedrale in onore del santo patrono san Nicola pellegrino, un giovane greco in viaggio verso Roma che morì



TRIATHLON  
SPRINT



a Trani, dopo diversi giorni di malattia ed alcuni miracoli, e canonizzato subito dopo a furor di popolo. Già allora aveva grande importanza il porto, che sarà in seguito punto di partenza e di ritorno di diverse crociate.

Sotto il dominio normanno la città di Trani godette, insieme alle altre comunità pugliesi, di una maggiore autonomia rispetto al centralismo del governo Bizantino.

In città fiorì il commercio di frumento e di olio, destinato ai porti di tutto l'Adriatico, in particolar modo verso la costa dalmata e Venezia. A testimonianza della prosperità economica raggiunta tra l'XI e il XII secolo vi sono la costruzione della maestosa Cattedrale e la promulgazione degli Ordinamenta Maris nel 1063, secondo la datazione tradizionale, i quali rappresenterebbero il primo esempio di codice marittimo nel Mediterraneo.

Il porto, la cui naturale insenatura lo rendeva un punto d'approdo strategico per la protezione delle navi, divenne uno dei principali punti d'imbarco per i crociati in partenza verso la Terrasanta. La città era sede di un "*ospitale*" dei cavalieri Templari, con annessi l'imbarcadero e la pregevole chiesa.

Federico II promosse il rafforzamento delle fortificazioni urbane, fondando nel 1233 il castello e realizzando la nuova cinta muraria.

Manfredi, figlio di Federico, continuò l'opera del padre, concedendo il permesso di aprire logge e fondaci alle principali città marinare, tra cui le repubbliche marinare di Amalfi, Genova, Venezia e Ragusa: le ultime due insediarono in città anche i loro consoli.

Trani ebbe lo stato di capoluogo della provincia di Terra di Bari fino all'era napoleonica, quando con Giuseppe Bonaparte e Gioacchino Murat si decretò che Bari (1808) dovesse assumere tale funzione: Trani perse così il suo ruolo di capoluogo mantenuto per più di due secoli.



TRIATHLON  
SPRINT



### 3. COME ARRIVARE

#### IN AUTO

Percorrere l'autostrada A14, prendere l'uscita Trani, seguire le indicazioni per la Statale 16 bis, prendere l'entrata Trani Centro, direzione Bari ed uscire Trani Sud, girare a destra (direzione Trani) poi sempre dritto fino al secondo semaforo e girare a destra via Malcangi (direzione Bisceglie) dopo 500 metri parcheggio a sinistra.

#### IN AEREO

Destinazione Bari Palese (aeroporto Papa Wojtyla), seguire le indicazioni Statale 16 bis in auto o prendere bus navetta per stazione centrale Bari e proseguire in treno per Trani.

#### IN TRENO

Destinazione Stazione di Trani, proseguire con bus comunale per "colonna" piazzale Marinai d'Italia.



## 4. ISCRIZIONI

Secondo le modalità del Portale Icron Tempogara al sito web: [www.icron.it](http://www.icron.it) .

Gli Atleti che si iscriveranno con Tesseramento Giornaliero dovranno scaricare dalla pagina dedicata alla gara sul portale Icron Tempogara il modulo “tesseramento giornaliero” da compilare e inviare via mail a [info@atleticatommasoassi.it](mailto:info@atleticatommasoassi.it) insieme alla copia del certificato medico in corso di validità per la pratica agonistica del TRIATHLON entro il 15 MAGGIO 2025. La quota del tesseramento giornaliero va integrata con il pagamento della quota per la partecipazione alla gara.

### MODALITA' DI PAGAMENTO

- Pagamento solo online sul portale Icron Tempogara sito web: [www.icron.it](http://www.icron.it)



## QUOTE DI ISCRIZIONE

**Scadenza iscrizioni il 22 MAGGIO 2025**

sul sito web: [www.icron.it](http://www.icron.it) .

Quota d'iscrizione gara:

Aquathlon classico

€ 10,00	Youth B
€ 15,00	Juniores
€ 25,00	U23/S1
€ 30,00	S2, S3, S4 e Master.

Triathlon olimpico no draft gold

€ 18,00	Juniores
€ 25,00	U23/S1
€ 70,00	S2, S3, S4 e Master (entro il 31 marzo 2025 tassa agevolata euro 60.00)



Tesseramento Giornaliero dovranno scaricare dalla pagina dedicata alla gara sul portale Icron Tempogara il modulo “tesseramento giornaliero” da compilare e inviare via mail a [info@atleticatommasoassi.it](mailto:info@atleticatommasoassi.it) insieme alla copia del certificato medico in corso di validità per la pratica agonistica del TRIATHLON.

La quota del tesseramento giornaliero FITRI va integrata con il pagamento della quota per la partecipazione alla gara.

Verrà consegnata la busta tecnica dove ci sarà il CHIP che dovrà essere indossato correttamente alla caviglia.

## 5. PROGRAMMA

**SABATO 24 MAGGIO 2025**  
- TRANI Monastero di Colonna



07.00 - 10.00 Consegna pacchi gara e chip per Aquathlon classico

09.30 Apertura Zona Cambio

10.15 Chiusura Zona Cambio

10.20 Spunta

**10.30 PARTENZA GARA AQUATHLON MASCHILE**

**10.35 PARTENZA GARA AQUATHLON FEMMINILE**

11.30 Fine gara.

11.45 Premiazioni, esposizione classifiche e Pasta party

**SABATO 24 MAGGIO 2025**

- TRANI Monastero di Colonna

16.00 - 20.00 Consegna pacchi gara e chip TRIATHLON OLIMPICO NO DRAFT GOLD





TRIATHLON  
SPRINT



**DOMENICA 25 MAGGIO 2025**

- TRANI Monastero di Colonna

06.00 - 07.00 Consegna pacchi gara e chip per TRIATHLON OLIMPICO NO DRAFT GOLD

06.00 Apertura Zona Cambio

07.45 Chiusura Zona Cambio

07.50 Spunta

**08.00 PARTENZA GARA Triathlon OLIMPICO NO DRAFT GOLD 1 batteria**

A seguire le altre batterie

12.00 Fine gara.

12.15 Premiazioni, esposizione classifiche e Pasta party



## 6. GARA

Possono partecipare tutti i Tesserati F.I.Tri. con tessera valida per l'anno 2025.

*Categorie Youth B - Juniores - Senior – Master per aquathlon classico*

*Categorie Juniores - Senior – Master per triathlon olimpico no graft gold*

Esclusivamente per i NON tesserati di nazionalità italiana, in possesso di **certificato medico agonistico per il TRIATHLON**, è possibile sottoscrivere il “TESSERAMENTO GIORNALIERO” al costo di 5 euro per categoria Youth B e di 20,00 euro per le restanti Categorie secondo le norme della F.I.Tri.

Alla manifestazione potranno partecipare anche gli atleti stranieri in possesso della **Tessera della loro Federazione di appartenenza**.

Per i tesseramenti giornalieri gli atleti dovranno presentare l'apposita scheda di tesseramento giornaliero 2025 compilata in ogni sua parte oltre a una copia del certificato medico agonistico in corso di validità specifico per il triathlon.

Non saranno accettate iscrizioni incomplete e/o senza ricevuta di pagamento.

Distanze La competizione di

Aquathlon classico si svolge sulle seguenti distanze 2500 m. corsa – 1000 m. nuoto – 2500 m. corsa;

Triathlon Olimpico no draft si svolge sulle seguenti distanze: 1500 m di nuoto, 40 km di ciclismo, 10 km di podismo.

Per garantire la sicurezza dei partecipanti e il sereno svolgimento della manifestazione, il campo gara sarà chiuso al traffico Norme comportamentali per i concorrenti I concorrenti devono - rispettare le norme del Regolamento Tecnico - rispettare le norme del regolamento specifico della gara - seguire le istruzioni fornite da organizzatori e giudici di gara - osservare un comportamento corretto e leale - seguire i percorsi prestabiliti - fermarsi quando il medico di gara li ritiene non idonei a proseguire la competizione - in caso di ritiro, segnalare ai giudici di gara l'avvenuto ritiro (la mancata comunicazione dell'avvenuto ritiro potrà comportare la squalifica con



deferimento). Gli atleti NON devono: - arrecare danno ad altri atleti - essere accompagnati o farsi seguire in bici o a piedi - ricevere aiuti tecnici - ricevere cibo o bevande al di fuori degli spazi predisposti dall'organizzazione.

## **ZONA CAMBIO**

La Zona Cambio, interamente transennata e chiusa al pubblico, verrà allestita nell'area antistante al Village. Ogni concorrente all'entrata della zona cambio dovrà esibire, se richiesta dai giudici, la propria tessera FITRI corredata da valido documento di riconoscimento.

L'accesso alla zona cambio è consentito solo: - ai concorrenti; - ai giudici; - alle persone esplicitamente autorizzate. Nell'area di transizione ogni atleta può introdurre solo il materiale strettamente necessario allo svolgimento della gara; tutto il materiale usato in gara dai concorrenti dovrà essere collocato, negli orari stabiliti, nei posti riservati e contrassegnati dai rispettivi numeri di gara. Gli atleti sono tenuti a riposizionare il materiale usato nelle varie frazioni al posto assegnato, pena ammonizioni o squalifica da parte dei Giudici di gara.

Area di partenza La spunta degli atleti verrà effettuata in prossimità della partenza, successivamente gli stessi dovranno seguire le indicazioni dei Giudici per recarsi alla linea di partenza, senza più allontanarsi sino all'inizio della competizione, pena ammonizione e squalifica da parte dei Giudici di gara.

La zona cambio sarà posizionata sul piazzale del Monastero di S.Maria di Colonna.



TRIATHLON  
SPRINT



## **BRIEFING**

Il Briefing si terrà alle 7.45 sul campo gara. La visione del Briefing è vivamente consigliata per poter comprendere a pieno tutte le procedure da seguire.

## **PACCHI GARA**

I pacchi gara saranno consegnati agli atleti presso la segreteria, negli orari indicati nel programma di gara. Con il pacco gara saranno consegnati: il numero da applicare sulla bicicletta, il pettorale per la corsa, il timing chip e il gadget della gara. Il partecipante, in occasione dell'evento, dovrà tenere un comportamento adeguato nel rispetto dell'ambiente e senza arrecare alcun danno al paesaggio. I rifiuti (gel, bottiglie/borracce vuote ecc.) dovranno essere tenuti nella bici o potranno essere smaltiti nelle apposite aree in prossimità dei ristoranti presenti sui percorsi. La violazione di queste regole comporterà la squalifica dalla gara.



## 7. CONTATTI

### INFORMAZIONI

Per avere ulteriori informazioni sulla manifestazione  
AQUATHLON CLASSICO 2025;

TRIATHLON TRANI OLIMPICO NO DRAFT GOLD 2025,  
consultare il sito [www.atleticatommasoassi.it](http://www.atleticatommasoassi.it) o rivolgersi a:

A.S.D. Atletica Tommaso Assi

Via Goffredo da Trani, 19

76125 Trani (BT)

e-mail: [info@atleticatommasoassi.it](mailto:info@atleticatommasoassi.it) - pec: [atleticatommasoassi@pec.it](mailto:atleticatommasoassi@pec.it)

SOCIETA' ORGANIZZATRICE: A.S.D. Atletica Tommaso Assi

REFERENTE: Paolo Manno tel. 3473883438 email : [paolomanno68@libero.it](mailto:paolomanno68@libero.it)

DIRETTORE DI GARA: Giampiero Angelilli tel. 3471203172 email : [giampiero.angelilli@gmail.com](mailto:giampiero.angelilli@gmail.com)



SEGRETERIA: Vincenzo Introna tel. 3332228608

## 8. ASSISTENZA MEDICA

L'assistenza medica è garantita da n. 3 ambulanze e presenza su barca di appoggio del medico di gara.

La struttura ospedaliera di riferimento è l'Ospedale Civile Vittorio Emanuele II, Via G. Bovio 279/a  
76011 Bisceglie (BT)

Telefono: 080 336 3111



TRIATHLON  
SPRINT



## 9. NOTE

L'atleta iscritto alla gara TRIATHLON TRANI OLIMPICO NO DRAFT GOLD 2025 - autorizza espressamente la Atletica Tommaso Assi A.S.D. ed altre entità terze partner, unitamente a sponsor e media partner, all'acquisizione del diritto di utilizzare le immagini fisse o in movimento sulle quali potrà apparire, su tutti i supporti visivi nonché sui materiali promozionali e/o pubblicitari, prodotti e diffusi in tutto il mondo e per tutto il tempo massimo previsto dalle leggi, dai regolamenti e dai trattati in vigore, compresa eventuale proroga che potrà essere apportata al periodo previsto. L'atleta concede a Atletica Tommaso Assi A.S.D. ed a altre entità terze partner il diritto al pieno utilizzo della sua immagine senza limiti di tempo, luogo e modalità rinunciando ad avanzare qualunque pretesa, anche economica.

Responsabilità e privacy.

Con l'iscrizione alla gara TRIATHLON TRANI OLIMPICO NO DRAFT GOLD 2025 l'atleta dichiara di conoscere nell'interezza di accettare il regolamento FiTri e il presente regolamento ufficiale. Ai sensi del D.lgs. n°196 del 30/6/2003 e seguenti, e in ottemperanza del Regolamento Europeo n.679/2016 - GDPR-, prima dell'iscrizione l'atleta è tenuto a prendere visione della documentazione in materia di tutela della privacy ed a esprimere il proprio consenso al trattamento dei dati personali. Per tutto quanto non previsto nella presente guida si rimanda ai regolamenti specifici e alle leggi vigenti in materia. L'organizzatore si riserva di variare in qualunque momento ogni norma del presente regolamento per motivi di forza maggiore.

Per quanto non contemplato nel presente regolamento vale il regolamento tecnico F.I.Tri. vigente.

Tutti i concorrenti devono obbligatoriamente osservare le norme stabilite dal Codice della Strada.

Nelle frazioni bici e corsa le strade saranno chiuse al traffico veicolare.



TRIATHLON  
SPRINT



## 10. DOVE ALLOGGIARE

In città ci sono moltissimi hotel e appartamenti in affitto: trovare quindi un posto in cui soggiornare non sarà difficile ed il bello è che i prezzi non sono nemmeno esagerati come ci si aspetterebbe. Naturalmente però, il consiglio è sempre quello di prenotare online su un sito affidabile come Booking: in questo modo potrete approfittare di promozioni e sconti sicuramente molto convenienti e potrete stare tranquilli. Su Booking potete anche leggere le recensioni di coloro che sono già stati nelle varie strutture, in modo da farvi un'idea e vedere con i vostri occhi le foto scattate dai clienti. Di certo per stare tranquilli e andare sul sicuro questa è la soluzione migliore e più consigliata!

Le strutture ricettive vicino al Village sono le seguenti:

- Bed & Breakfast IL SOLE
- Colonna Rooms
- Gioia Rooms
- Suite Room Trani
- Golden Bay
- Bed & Breakfast La Bella Trani
- B&B MilleVoglie
- Suite210
- Villa Ascosa Trani
- Trani Rent Rooms
- Hotel Riviera
- Villa Mary
- Galileo Suite Trani
- Maremaris B&B





TRIATHLON  
SPRINT



## 11. MAPPE



## 12. ZONA CAMBIO

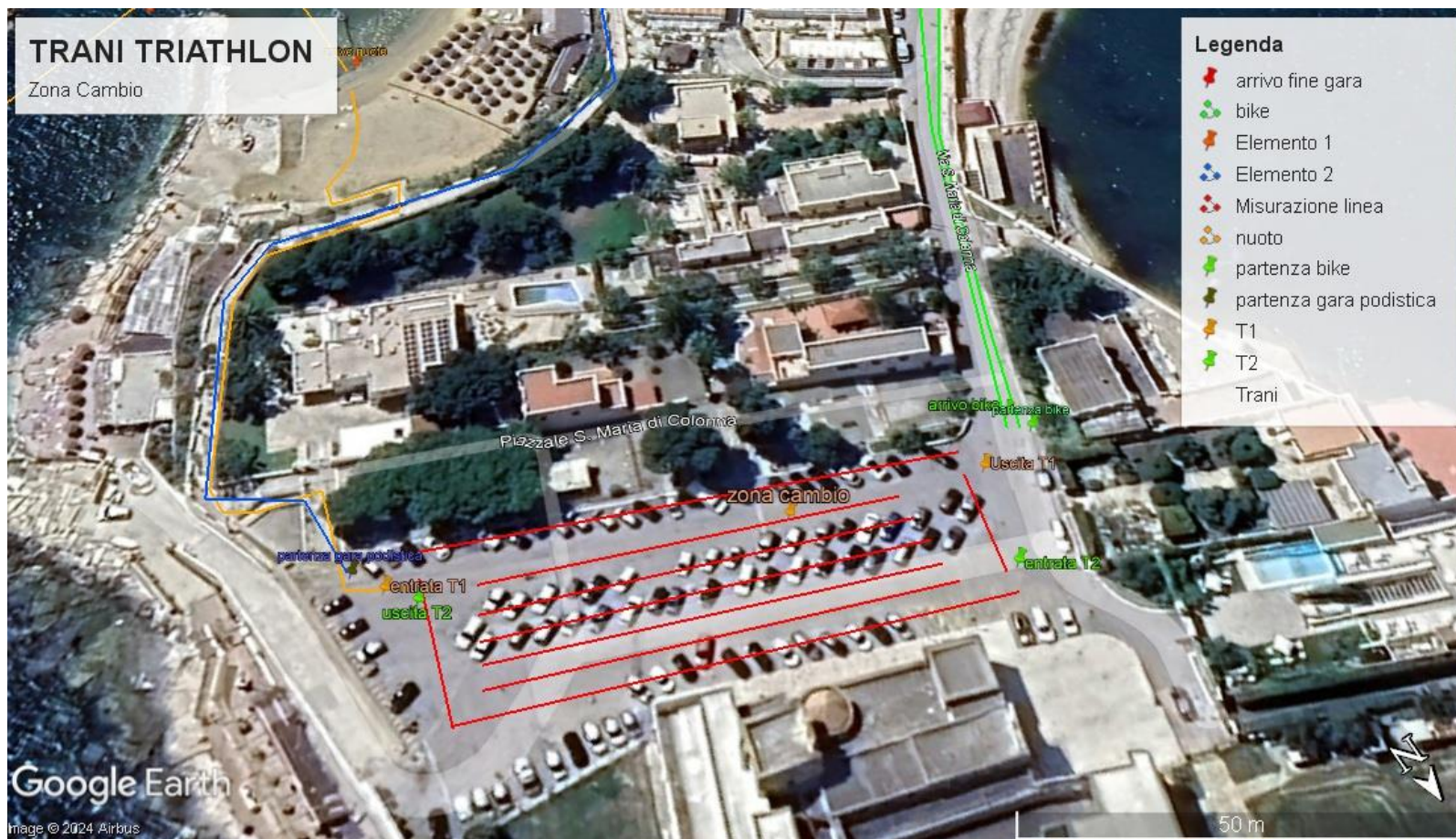

## 13. PERCORSI

Prima frazione swim: è un giro unico in senso antiorario con cinque boe di riferimento, per un totale di 1500 metri



Seconda frazione bike: è un circuito cittadino Multilap di 3 giri in senso antiorario per un totale di 40 Km



Terza frazione run: è un circuito cittadino Multilap, di 4 giri in senso antiorario per un totale di 10 Km.



## MAPPE AQUATHLON











## 14. INFO VARIE

In caso di rinuncia dell'atleta, per qualsiasi motivo, **fino a 30gg prima della gara** e previa comunicazione email a [info@atleticatommasoassi.it](mailto:info@atleticatommasoassi.it) verrà restituito il 50% della quota di iscrizione o sarà rilasciato un buono di iscrizione per l'edizione successiva; **oltre tale termine la quota non sarà restituita.**

In caso di annullamento prima dell'inizio dell'evento o durante lo stesso, causa negligenza e provata responsabilità oggettiva dell'organizzatore, comprovata dal Delegato Tecnico/Giudice Arbitro o dal Giudice Sportivo, all'atleta va rimborsata il 100% della quota di iscrizione.

In caso di annullamento prima dell'inizio dell'evento o durante l'evento stesso, causa disposizioni delle Autorità competenti per cause naturali certificate e/o cause non dipendenti da responsabilità oggettiva dell'organizzatore, l'atleta non va rimborsato.

La gara TRIATHLON TRANI OLIMPICO NO DRAFT GOLD 2025 si svolgerà secondo le norme contenute nel Regolamento Tecnico della F.I.Tri..

GRAZIE

Tommaso Assi Triathlon Team